

SANTIAGO DEL ESTERO

**INFORME SINTÉTICO DE
CARACTERIZACIÓN SOCIO-PRODUCTIVA**

**Ministerio de Hacienda
Secretaría de Hacienda
Dirección Nacional de Asuntos Provinciales**

RESUMEN EJECUTIVO

En el año 2010, de acuerdo al último censo de población, habitaban 874 mil personas en Santiago del Estero, el 2,2% de la población total del país. La densidad poblacional en dicho año fue de 6,4 personas por kilómetro cuadrado, menos de la mitad de la registrada en el país, que era de 14,4 personas/km²¹.

En el 2° trimestre de 2017 el mercado laboral de la provincia, relevado a través del Aglomerado Santiago del Estero-La Banda, presentó una reducida tasa de actividad (38,3%), siendo ésta la cuarta más baja del país; asimismo, registró una tasa de desocupación de 4,1%, la más baja de la Región Noroeste a la que pertenece, y 4,6 puntos porcentuales inferior a la del país. Con el 42,8% de los asalariados sin descuentos jubilatorio, Santiago del Estero en dicho trimestre fue la tercera provincia con mayor informalidad del país. Dicho porcentaje fue notoriamente superior al registrado a nivel nacional (33,7%). Por su parte, el sector privado formal empleó a 52 mil asalariados, apenas el 0,8% del empleo privado formal total del país, en tanto que el empleo en la administración pública provincial es muy relevante: en 2015 fue superior al número de asalariados del sector privado formal en un 7,8%.

En el 2° trimestre de 2017 la remuneración promedio de los trabajadores formales del sector privado fue de \$ 18.209, la segunda más baja del país y un 32,2% inferior al monto promedio nacional. Por su parte, el ingreso per cápita (\$ 4.299) fue el más bajo de las jurisdicciones argentinas, resultando un 42,8% inferior al del total país. En relación a la distribución del ingreso, la Brecha de Ingresos registrada alcanzó un valor de 15,3, el cual resultó el segundo mayor valor de la región pero más bajo que el del país, que fue de 19,6. El Coeficiente de Gini también fue el segundo más alto de la región y el cuarto más elevado del país.

El aglomerado provincial relevado registró los mayores niveles de pobreza e indigencia del país en el primer semestre de 2017. El 45,4% de la población se encontraba por debajo de la línea de pobreza (17 p.p por encima de los promedios regional y nacional), en tanto que el porcentaje de personas bajo la línea de indigencia alcanzó el 13,1%, más del doble del registro nacional que fue de 6,2%.

En materia de salud, se verificó en 2016 una tasa de mortalidad infantil del 10,7‰, valor que resultó superior al nacional (9,7‰) pero levemente inferior al de la región (11,2‰). En el 2° trimestre de 2017 sólo el 53,9% de la población tenía algún tipo de cobertura para el cuidado de la salud, resultando este registro el más bajo del país.

Con relación al nivel educativo cabe mencionar que Santiago del Estero se ubicó en 2010 entre las provincias con mayor tasa de analfabetismo, registrando un 4%. En lo que respecta al nivel de instrucción de los trabajadores ocupados urbanos, en el 2° trimestre de 2017 se observó que el 59,0% había completado el nivel secundario, guarismo que fue el segundo más bajo de la región y 4,6 p.p por debajo del computado a nivel nacional; en tanto que el 21,2% había finalizado el nivel superior, porcentaje similar al nacional y levemente superior a la media regional).

El índice de desarrollo humano, calculado por el PNUD Argentina para el año 2016, muestra a Santiago del Estero como la segunda jurisdicción, después de Chaco, dentro de las 24 argentinas con menor desarrollo humano del país. Por otra parte, el 17,6% de los hogares de la provincia de Santiago del Estero tenía en el año 2010 necesidades básicas insatisfechas, siendo la cuarta provincia con mayor porcentaje en este indicador, pese a que entre los años 2001 y 2010, los hogares con NBI disminuyeron 8,6 puntos porcentuales. En los 27 departamentos de la provincia se verificó una reducción de este indicador; sin embargo, en 2010 muchos de ellos aún presentaban valores elevados, llegando a registrarse un máximo de 37%.

¹ El INDEC proyecta para el año 2017 una población de 44 millones de habitantes para el total del país y de 948 mil para la provincia de Santiago del Estero, con una densidad poblacional de 7,0 hab/km².

El producto bruto geográfico de Santiago del Estero representa alrededor del 1% del PBI. En su evolución en el período 1994-2007 (último año con información disponible) acumuló un crecimiento real del 51,5% superior al que exhibiera el PBI que registró un aumento del 43,5%. Por su parte, el número de empleos formales del sector privado provincial creció un 97% en el período 2003-2013.

El 64% del valor agregado provincial es generado por los sectores productores de servicios (según los datos del año 2007), los cuales a su vez demandaron alrededor del 65% del empleo privado formal (según información del año 2013). Dentro de este grupo de sectores, el más relevante es "Comercio", que aporta casi el 20% del PBG, y demanda alrededor de la cuarta parte de los puestos de trabajo formales del sector privado. Entre los sectores productores de bienes tiene gran relevancia el sector agropecuario, que genera poco menos del 19% del PBG provincial y registra el 8,4% de los puestos formales del sector privado, y la Construcción (con el 10% del valor agregado y casi el 14% del empleo privado formal). Por su parte, la Industria manufacturera genera sólo el 5,5% del valor agregado y ocupa el 10,8% del empleo privado formal, guarismo este último muy inferior al que registra en promedio el país, que es del 20%.

Entre las actividades primarias más destacadas, cabe señalar la producción de algodón (Santiago del Estero produce el 26% del total nacional) cuya cadena productiva continúa con su transformación a través del desmotado e hilado. Respecto del cultivo de soja cabe destacar la relevancia que fue adquiriendo en los últimos años, a tal punto que Santiago del Estero se convirtió en una de las provincias con mayor nivel de producción fuera de la región pampeana: en la campaña 2012/2013 produjo 1,77 millones de toneladas, esto es, el 75% de la producción de la región Noroeste, aunque la misma equivalió a menos del 4% del total del país. También es importante el cultivo de cereales (sorgo, maíz, trigo), legumbres (poroto seco) y hortalizas (cebolla).

Santiago del Estero, por otra parte, es una de las principales productoras de carbón vegetal, y es además la provincia de la región NOA donde la ganadería se encuentra más extendida, destacándose en particular la cría de ganado bovino y caprino (en este último caso llevada a cabo en buena medida por familias de escasos recursos como medio de subsistencia): en marzo de 2013 se registraron 1,4 millones de cabezas y 536 mil cabezas, respectivamente.

Finalmente, cabe mencionar el esfuerzo puesto por la provincia para desarrollar la actividad turística. Las plazas hoteleras y parahoteleras de la provincia representan el 24% del total de las plazas de la región Noroeste, en tanto que el número de viajeros que visitó la provincia en el año 2013 representó el 17% del total de visitantes en dicha región. La ciudad de Termas de Río Hondo es el principal destino turístico, dado que es uno de los más grandes centros termales de Argentina.

Las exportaciones provinciales en los últimos años registraron un importante crecimiento, llegando a un valor de U\$S 790 millones en 2012 (un 466% más que lo exportado en el año 2003). Los productos primarios explicaron el 94% del total de las exportaciones provinciales, siendo el maíz el que más aportó (45%), seguido por el trigo (17%), la soja (9%), el sorgo (8%) y las legumbres (8%).

Los destinos de las ventas externas involucran una importante cantidad de países; no obstante, cuatro de ellos concentraron en 2012 el 36% del total exportado por la provincia. Los principales países compradores de los productos santiagueños fueron en ese año: Brasil (11,3% del total), Colombia (8,9%), China (8,2%) y Argelia (7,5%).

SITUACION DEMOGRAFICA

De acuerdo al último censo de población, realizado por el INDEC en el año 2010, habitaban 874 mil personas en la provincia de Santiago del Estero, el 2,2% de la población total del país. El crecimiento poblacional registrado entre 2001 y 2010 fue de 8,6%, inferior al observado a nivel de la Región Noroeste, a la cual pertenece, y nacional.

Población y densidad

	Período	Fuente	Santiago del Estero	Región Noroeste (1)	País
Población Total (en miles)	2010	CNPhyV 2010 - INDEC	874	4.911	40.117
Densidad (hab/km ²)	2010	CNPhyV 2010 - INDEC	6,4	8,8	14,4
Crecimiento Intercensal (%)	2001-2010	INDEC	8,6	10,2	10,6

(1) La Región Noroeste comprende a las provincias de: Catamarca, Jujuy, La Rioja, Tucumán, Salta y Santiago del Estero.

En dicho año vivían en Santiago del Estero 6,4 personas por kilómetro cuadrado, densidad que fue menos de la mitad de la registrada en el país². La zona centro-oeste es la de mayor densidad; en particular, los departamentos Río Hondo, Banda, Capital y Robles, con menos del 7% de la superficie total de la provincia, concentran más del 58% de la población total.

Densidad poblacional por departamentos (habitantes/km2)

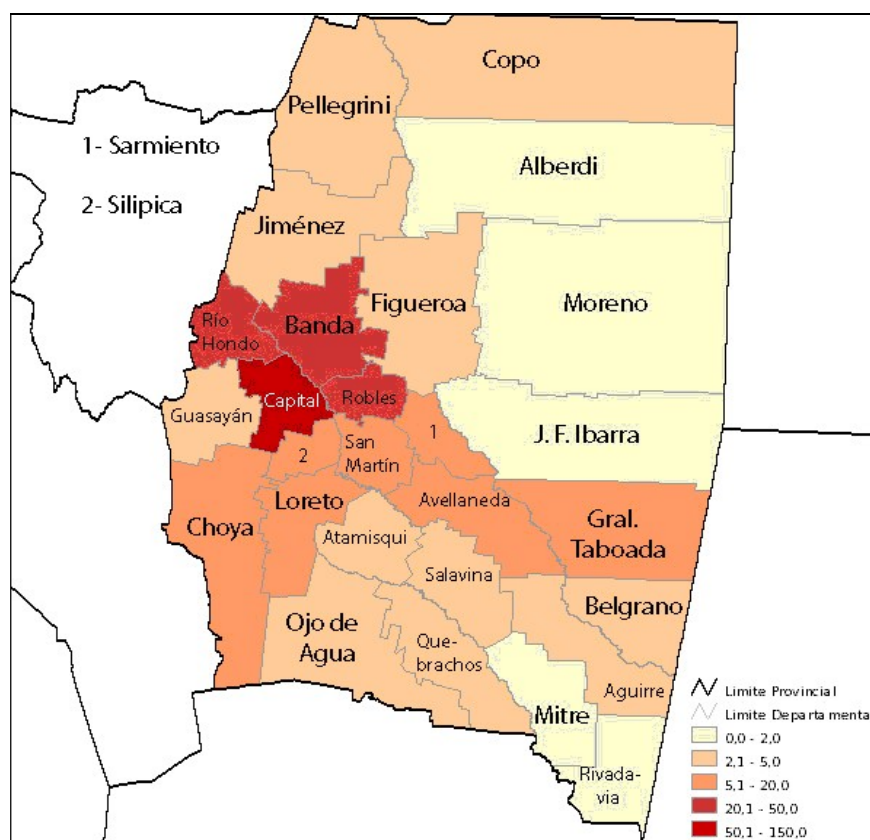

² El INDEC proyecta para el año 2017 una población de 44 millones de habitantes para el total del país y de 948 mil para la provincia de Santiago del Estero, con una densidad poblacional de 7,0 hab/km².

SITUACION SOCIOLABORAL

El siguiente cuadro muestra los principales indicadores sociales y laborales referidos a la provincia de Santiago del Estero, a la región Noroeste, y al total del país.

Principales indicadores sociolaborales

	Periodo	Santiago del Estero	Región Noroeste	País	Fuente
Mercado laboral					
Tasa de actividad (%)	2° tri 2017	38.3	43.7	45.4	EPH (INDEC)
Tasa de desocupación (%)	2° tri 2017	4.1	6.9	8.7	EPH (INDEC)
Asalariados sector privado formal (miles)	2° tri 2017	52	456	6,184	SIPA
Empleo en la Administración Pública Provincial (miles)	2015	55	352	2,201	DNAP
Remuneración bruta del sector privado formal (\$) *	2° tri 2017	18,209	19,640	26,855	SIPA
Asalariados sin descuento jubilatorio (%)	2° tri 2017	42.8	40.8	33.7	EPH (INDEC)
Pobreza y distribución del ingreso					
Personas bajo la línea de pobreza (%)	1° sem 2017	45.4	28.2	28.6	EPH (INDEC)
Personas bajo la línea de indigencia (%)	1° sem 2017	13.1	4.7	6.2	EPH (INDEC)
Ingreso per cápita (\$) *	2° tri 2017	4,299	5,611	7,522	DNAP-EPH(INDEC)
Gini	2° tri 2017	0.419	0.387	0.428	DNAP-EPH(INDEC)
Brecha de Ingresos (decil 10 / decil 1)	2° tri 2017	15.3	12.9	19.6	EPH (INDEC)
Salud					
Tasa de mortalidad infantil (‰)	2016	10.7	11.2	9.7	MSN
Cobertura de Salud (%)	2° tri 2017	53.9	66.6	68.9	DNAP en base a INDEC
Educación					
Tasa de Analfabetismo (%)	2010	4.0	2.9	1.9	CNPHYV 2010 - INDEC
Ocupados con secundario completo (%) **	2° tri 2017	59.0	63.4	63.6	DNAP-EPH(INDEC)
Ocupados con instrucción superior completa (%)	2° tri 2017	21.2	20.4	21.7	DNAP-EPH(INDEC)
Índice de Desarrollo Humano	2016	0.817	0.830	0.848	PNUD

* Los datos son promedios mensuales

** Incluye a los ocupados con instrucción superior completa o incompleta

La tasa de actividad en el aglomerado urbano Santiago del Estero – La Banda fue de 38,3% en el segundo trimestre de 2017, un 15,6% por debajo de la tasa registrada en el total de los aglomerados relevados en el país y un 12,4% inferior al promedio de la región, siendo la cuarta más baja de la Argentina, denotándose con ello un mercado laboral de tamaño reducido.

En el mismo trimestre el sector privado formal de la provincia empleó a 52 mil asalariados, es decir el 0,8% del empleo privado formal total del país. Por otro lado, el número de personas empleadas en la administración pública provincial es muy relevante dado que en 2015 el número de agentes públicos (55 mil) superó al de asalariados formales del sector privado en un 7,8%.

Santiago del Estero es la tercera provincia con mayor informalidad en el mercado laboral, luego de Salta y Tucumán, registrándose en el segundo trimestre de 2017 un 42,8% de asalariados sin descuento jubilatorio, nivel notoriamente superior al registrado a nivel nacional, que fue de 33,7%.

Como se observa en el gráfico que sigue, la tasa de desempleo descendió a partir de 2003, cuando llegó al 16,1% en el primer semestre de ese año, alcanzando el 3% en el cuarto trimestre de 2008. Durante los tres años siguientes se registró un gradual incremento, llegando a un máximo del 10% en el segundo trimestre de 2012, retomando, a partir de entonces, la tendencia descendente hasta computarse el mínimo de la serie analizada con un 1,2% en el cuarto trimestre de 2014. En el segundo trimestre de 2017 la tasa de desocupación fue de 4,1%, la más baja de la Región Noroeste y 4,6 puntos porcentuales inferior a la del país.

Evolución de la tasa de desocupación (en %)

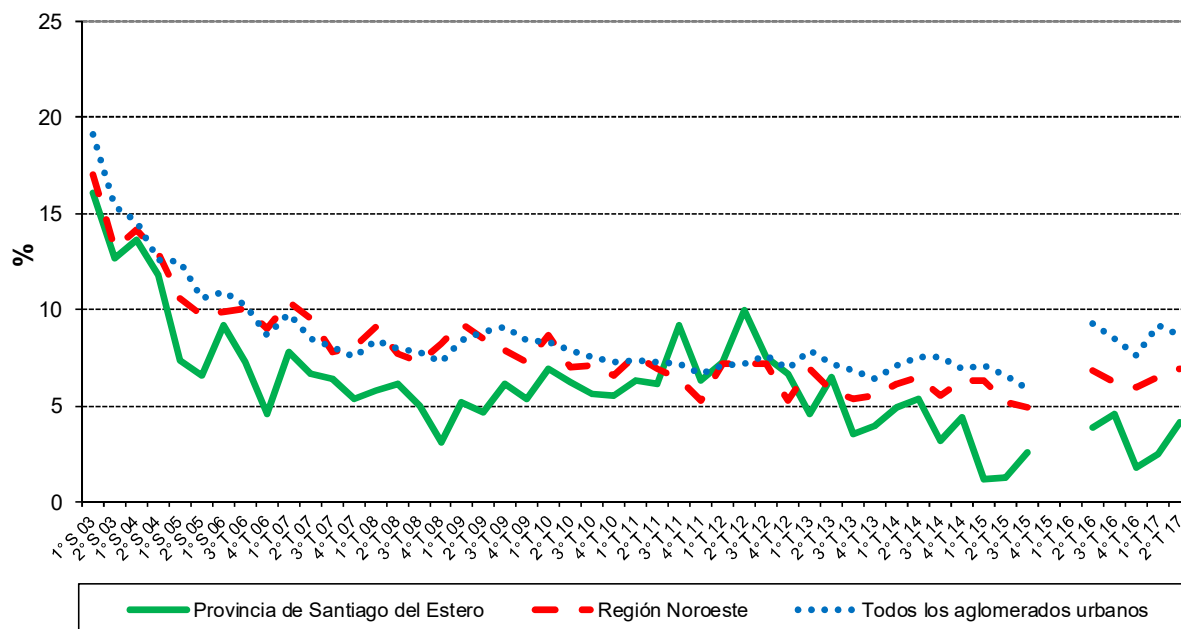

Fuente: Elaboración propia en base a Encuesta Permanente de Hogares Continua, INDEC.

En cuanto al nivel salarial, en el segundo trimestre de 2017 la remuneración promedio de los trabajadores formales del sector privado de la provincia fue la segunda más baja del país, luego de la de Misiones: \$ 18.209, monto que resultó un 32,2% inferior al promedio nacional y un 7,3% menor al valor regional. Por su parte, el ingreso per cápita³ fue de \$ 4.299, el más bajo del país, resultando un 42,8% inferior al observado para el promedio del país y un 23,4% menor a la media regional.

En relación a la distribución del ingreso, la Brecha de Ingresos⁴ registrada en el segundo trimestre de 2017 alcanzó un valor de 15,3, el cual resultó el segundo más alto de la región, luego del de Salta, aunque más bajo que el del país, que fue de 19,6. En relación al Coeficiente de Gini (0.419), también fue el segundo más alto de la región (nuevamente Salta observó un peor registro) y el cuarto más elevado del país, luego del de La Pampa, Salta y Buenos Aires.

³ Corresponde al ingreso per cápita familiar medio. El ingreso per cápita familiar es calculado por el INDEC como el cociente entre el ingreso total familiar (sumatoria de los ingresos totales que reciben todos los miembros del hogar) y el número de miembros del hogar.

⁴ La brecha de ingresos muestra la relación entre el ingreso promedio familiar del primer decil respecto del último decil.

El aglomerado provincial relevado registró los mayores niveles de pobreza e indigencia del país en el primer semestre de 2017. El 45,4% de la población se encontraba por debajo de la línea de pobreza (17 puntos porcentuales por encima de los promedios regional y nacional), en tanto que el porcentaje de personas bajo la línea de indigencia alcanzó el 13,1%, más del doble del registro nacional, que fue de 6,2%.

En materia de salud, en el siguiente gráfico se observa que durante el período analizado la tasa de mortalidad infantil de Santiago del Estero exhibió a partir de 2003 una tendencia descendente, aunque con oscilaciones, registrándose valores que se ubicaron entre el valor máximo de 14,2‰ (computado en 2003) y un mínimo de 8,3‰ en 2015. En 2016 la tasa se elevó al 10,7‰, guarismo que resultó superior al nacional (9,7‰) pero levemente inferior al de la región (11,2‰).

Evolución de la tasa de mortalidad infantil (en ‰)

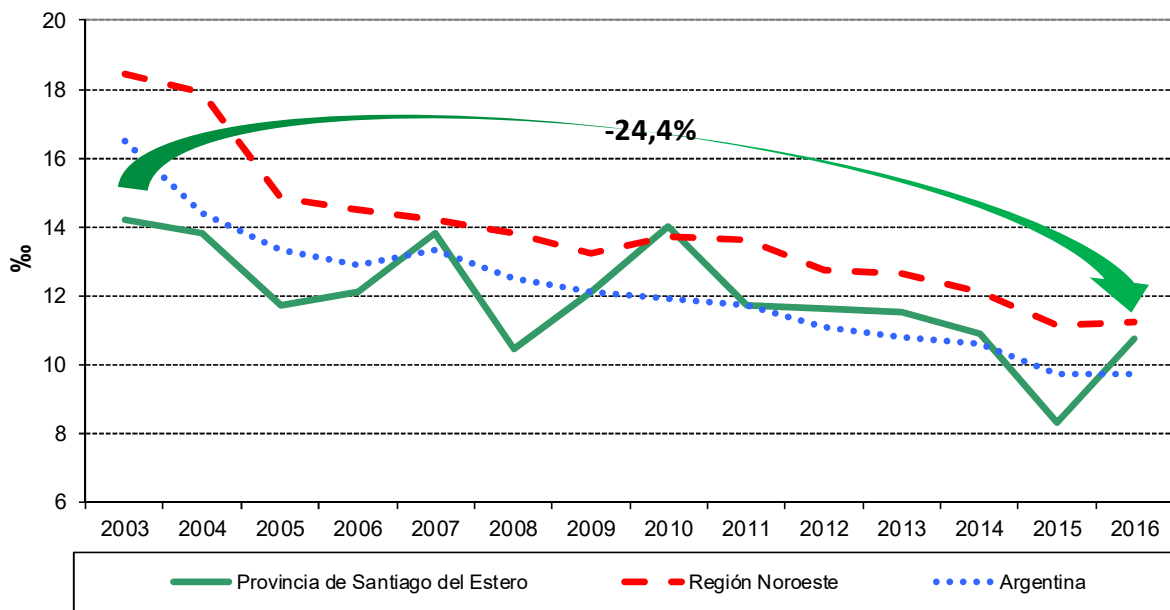

Fuente: Ministerio de Salud de la Nación

En el segundo trimestre de 2017 Santiago del Estero ostentó el peor nivel de cobertura de salud en el conjunto de las 24 jurisdicciones argentinas. Sólo el 53,9% de la población de la provincia tenía algún tipo de cobertura, guarismo que resultó 12,7 puntos porcentuales inferior al observado a nivel regional y 15 puntos menos que el del total país.

En lo que respecta a los indicadores de educación, cabe mencionar que la tasa de analfabetismo fue del 4% según el último censo llevado a cabo en el año 2010, el quinto registro más alto del país. En lo que respecta al nivel de instrucción de los trabajadores ocupados urbanos, en el segundo trimestre de 2017 se observó que el 59,0% había completado el nivel secundario, guarismo que fue el segundo más bajo de la región (sólo superó a Tucumán) y 4,6 puntos porcentuales por debajo del computado a nivel nacional, que fue de 63,6%; en tanto que el 21,2% había finalizado el nivel superior, porcentaje similar al nacional y levemente superior a la media regional.

El índice de desarrollo humano, calculado por el PNUD Argentina para el año 2016, muestra a Santiago del Estero como la segunda jurisdicción dentro de las 24 argentinas con menor desarrollo humano, después de Chaco.

A su vez, como muestra el cuadro siguiente, el 17,6% de los hogares de la provincia de Santiago del Estero tenía en el año 2010 al menos una de sus necesidades básicas insatisfechas, siendo la cuarta provincia con mayor porcentaje en este indicador, después de Formosa, Salta y Chaco. La proporción de hogares con NBI poco menos que duplica a la del promedio país, y supera en dos puntos porcentuales a la de la región NOA.

Hogares con NBI por Departamento

Departamento	2001			2010			Variaciones intercensales (en %)		
	Total de Hogares	Hogares con NBI	%	Total de Hogares	Hogares con NBI	%	Total de Hogares	Hogares con NBI	Puntos porcentuales
	(a)	(b)	c= b/a	(d)	(e)	f= e/d	g= d/a	h= e/b	j= f-c
Aguirre	1.726	606	35,1	2.087	369	17,7	20,9	-39,1	-17,4
Alberdi	3.177	1.410	44,4	3.980	1.219	30,6	25,3	-13,5	-13,8
Atamisqui	2.111	815	38,6	2.520	736	29,2	19,4	-9,7	-9,4
Avellaneda	4.162	1.657	39,8	4.897	1.387	28,3	17,7	-16,3	-11,5
Banda	28.344	6.729	23,7	35.244	5.650	16,0	24,3	-16,0	-7,7
Belgrano	1.925	463	24,1	2.473	399	16,1	28,5	-13,8	-7,9
Capital	55.353	7.513	13,6	68.793	6.489	9,4	24,3	-13,6	-4,1
Copo	5.797	2.242	38,7	7.522	2.435	32,4	29,8	8,6	-6,3
Choya	8.224	1.688	20,5	9.465	1.232	13,0	15,1	-27,0	-7,5
Figueroa	3.627	1.920	52,9	4.084	1.510	37,0	12,6	-21,4	-16,0
General Taboada	7.857	2.437	31,0	9.073	1.802	19,9	15,5	-26,1	-11,2
Guasayán	1.762	544	30,9	1.950	408	20,9	10,7	-25,0	-10,0
Jiménez	2.881	1.196	41,5	3.586	884	24,7	24,5	-26,1	-16,9
Juan F. Ibarra	3.484	1.428	41,0	4.180	1.056	25,3	20,0	-26,1	-15,7
Loreto	3.689	1.092	29,6	4.782	915	19,1	29,6	-16,2	-10,5
Mitre	475	237	49,9	536	122	22,8	12,8	-48,5	-27,1
Moreno	5.901	2.203	37,3	7.467	1.915	25,6	26,5	-13,1	-11,7
Ojo de agua	3.150	866	27,5	3.784	687	18,2	20,1	-20,7	-9,3
Pellegrini	4.327	1.810	41,8	5.296	1.500	28,3	22,4	-17,1	-13,5
Quebrachos	2.636	786	29,8	2.807	478	17,0	6,5	-39,2	-12,8
Río Hondo	10.991	3.448	31,4	13.567	2.205	16,3	23,4	-36,0	-15,1
Rivadavia	1.280	177	13,8	1.468	123	8,4	14,7	-30,5	-5,4
Robles	8.447	2.789	33,0	10.609	2.629	24,8	25,6	-5,7	-8,2
Salavina	2.349	971	41,3	2.718	692	25,5	15,7	-28,7	-15,9
San Martín	1.922	711	37,0	2.261	798	35,3	17,6	12,2	-1,7
Sarmiento	991	352	35,5	1.057	303	28,7	6,7	-13,9	-6,9
Silipica	1.613	594	36,8	1.819	496	27,3	12,8	-16,5	-9,6
SANTIAGO DEL ESTERO	178.201	46.684	26,2	218.025	38.439	17,6	22,3	-17,7	-8,6
REGIÓN NOROESTE	1.018.192	240.080	23,6	1.248.085	194.648	15,6	22,6	-18,9	-8,0
PAÍS	10.075.814	1.442.934	14,3	12.171.675	1.110.852	9,1	20,8	-23,0	-5,2

Fuente: DINREP en base a los Censos Nacionales de Población, Hogares y Viviendas 2001 y 2010
Instituto Nacional de Estadística y Censos (INDEC)

Entre 2001 y 2010 se redujo el porcentaje de hogares con NBI en la provincia, pasando del 26,2% al 17,6% anteriormente mencionado. En los 27 departamentos de la provincia se verificó una reducción de este indicador; sin embargo, muchos de ellos aún presentan valores elevados de NBI.

Más de la mitad de los departamentos de la provincia presentan valores de NBI superiores al 20%, siendo los departamentos que registran la mayor proporción Figueroa (37%), San Martín (35,3%) y Copo (32,4%). Por su parte, los departamentos de Rivadavia, Capital y Choya son los que presentan menor proporción de hogares con NBI, con el 8,4%, 9,4% y 13%, respectivamente.

Hogares con NBI. Año 2010 (en %)

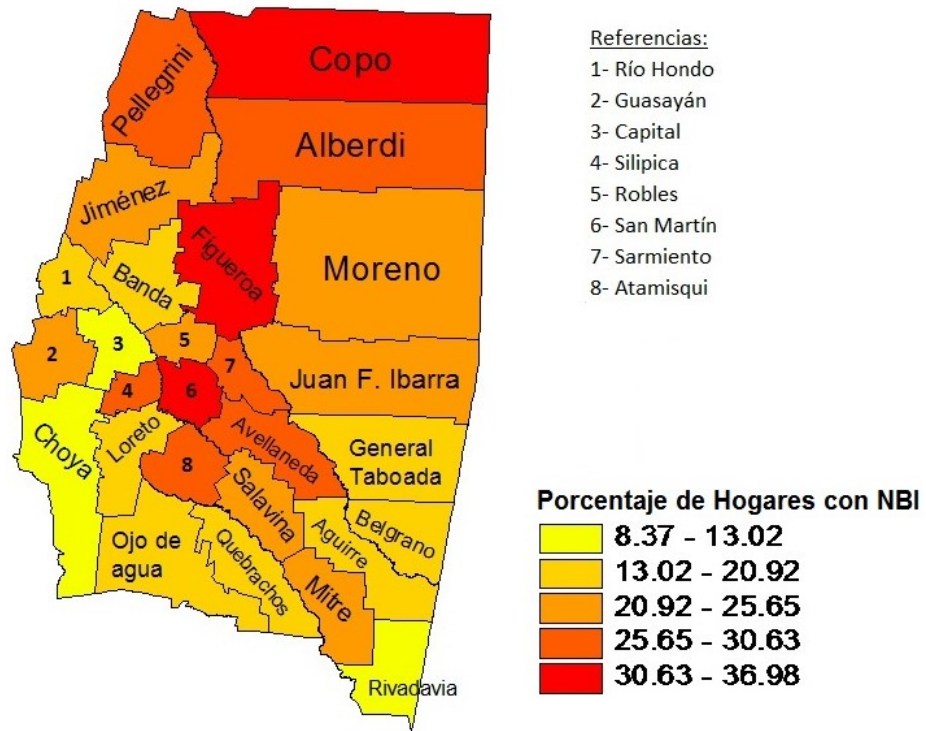

SITUACION PRODUCTIVA

El Producto Bruto Geográfico de Santiago del Estero representa aproximadamente el 1% del total país⁵.

Como puede observarse en el gráfico que se presenta a continuación, la evolución del PBG provincial en el período 1994-2007 (última información disponible) presenta una tendencia similar respecto al comportamiento del PBI. A lo largo de dicho período, el crecimiento real acumulado por el PBG fue del 51,5%, un incremento de menor proporción al del PIB que fue del 43,5%.

Pueden diferenciarse tres etapas en la evolución económica de la Provincia. La primera abarca el período 1994-1999, con un crecimiento del PBG de 4,6% acumulativo anual. La segunda etapa comprende los años 2000-2003, donde se registra una caída promedio anual de alrededor del 4%. Finalmente, entre 2004 y 2007 se observa una fuerte recuperación de la actividad económica al crecer a un promedio del 9,5% anual⁶.

**Evolución del nivel de actividad económica a precios constantes de 1993
(índice base 1994=100)**

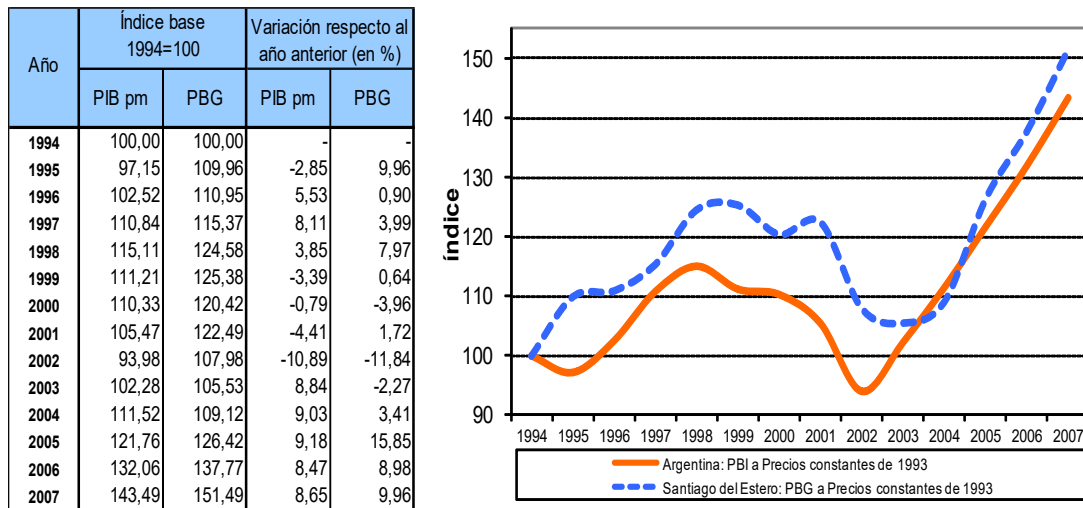

Fuente: elaboración propia en base a datos de la Dirección General de Estadística y Censos de Santiago del Estero e INDEC.

El 64% del valor agregado provincial es generado por los sectores productores de servicios (según los datos del PBG del año 2007), los cuales demandan alrededor del 65% del empleo privado formal (según información del año 2013). Dentro de dichos sectores el más relevante es “Comercio al por mayor, al por menor y reparaciones”, ya que aporta casi el 20% del producto bruto provincial y demanda alrededor de la cuarta parte de los puestos de trabajo formales del sector privado.

⁵De acuerdo a estimaciones de CEPAL para el año 2005, el PGB santiagueño representó el 0,83% del PBI.

⁶ Si bien las últimas mediciones del PBI, presentadas por el Ministerio de Economía y Finanzas Públicas, están expresadas a precios constantes del año 2004, la comparación con el PBG provincial se realiza utilizando los precios base del año 1993, dado que la Provincia presenta sus estadísticas de producto utilizando dichos precios.

Entre los sectores productores de bienes tiene gran relevancia “Agricultura, Ganadería, caza y Silvicultura”, que genera casi el 19% del PBG provincial, aunque sólo requiere el 8,4% de los puestos de trabajo formales privados. Le sigue en orden de importancia el rubro “Construcciones”, que aporta más del 10% del valor agregado de la provincia y ocupa casi el 14% de los puestos privados formales de trabajo, proporción ésta que duplica la del orden nacional.

Por su parte, la Industria manufacturera genera el 5,5% del valor agregado y ocupa el 10,8% de los puestos de trabajo formales del sector privado, guarismo este último que resulta de poca magnitud al compararlo con la ocupación que origina el sector en el promedio del país, que es del 20%.

**Composición del Producto Bruto Geográfico a valores corrientes
Año 2007 (en %)**

Concepto	Participación del rubro en el total (%)
1. Agricultura, ganadería, caza y silvicultura	18,7
2. Explotación Minas y Canteras	0,4
3. Industrias Manufactureras	5,5
4. Electricidad, Gas y Agua	0,8
5. Construcciones	10,5
Subtotal Bienes (1+2+3+4+5)	35,8
6. Comercio al por mayor, al por menor y reparaciones	19,0
7. Servicios de hotelería y restaurantes	1,4
8. Servicio de transporte, de almacenamiento y de comunicaciones	4,2
9. Intermediación financiera y otros servicios financieros	3,2
10. Servicios inmobiliarios, empresariales y de alquiler	10,5
11. Administración pública, defensa y seguridad social obligatoria	8,4
12. Enseñanza	9,7
13. Servicios sociales y de salud	2,8
14. Servicios comunitarios, sociales y personales n.c.p.	4,6
15. Servicios de hogares privados que contratan servicio doméstico	0,4
Subtotal Servicios (6+7+8+9+10+11+12+13+14+15)	64,2
Total	100,0

Fuente: Elaboración propia en base a datos de la Dirección General de Estadística y Censos de Santiago del Estero.

El siguiente cuadro muestra la distribución de los ocupados formales en el sector privado por sector de actividad.

**Distribución de los ocupados formales privados por sector de actividad
Año 2013 (en %)**

Sectores de Actividad	Ocupados	
	Provincia	País
Agricultura, Ganadería, Caza y Silvicultura	8,4	5,5
Explotación de Minas y Canteras	0,6	1,1
Industria Manufacturera	10,8	20,1
Construcción	13,9	7,0
Otros Sectores Productores de Bienes	1,5	1,2
Subtotal Bienes	35,2	34,9
Comercio Mayorista, Minorista y Reparaciones	24,5	18,0
Actividades Inmobiliarias, Empresariales y de Alquiler	6,0	13,6
Enseñanza, Servicios Sociales y de Salud Privados	12,5	11,6
Otros Sectores Productores de Servicios Privados	21,8	21,9
Subtotal Servicios	64,8	65,1
Totales	100	100

Fuente: elaboración propia en base a datos del Observatorio de Empleo y Dinámica Empresarial (MTEySS) en base a SIPA.

En el siguiente gráfico puede observarse el crecimiento en el número de empleos formales del sector privado provincial en el período analizado, incrementándose el mismo en un 97% desde 2002 al 2013, al pasar de 26,2 mil puestos de trabajo a 51,5 mil. Los sectores productores de servicios y los sectores productores de bienes registran una evolución similar en el período analizado.

Evolución de la ocupación en el sector privado formal

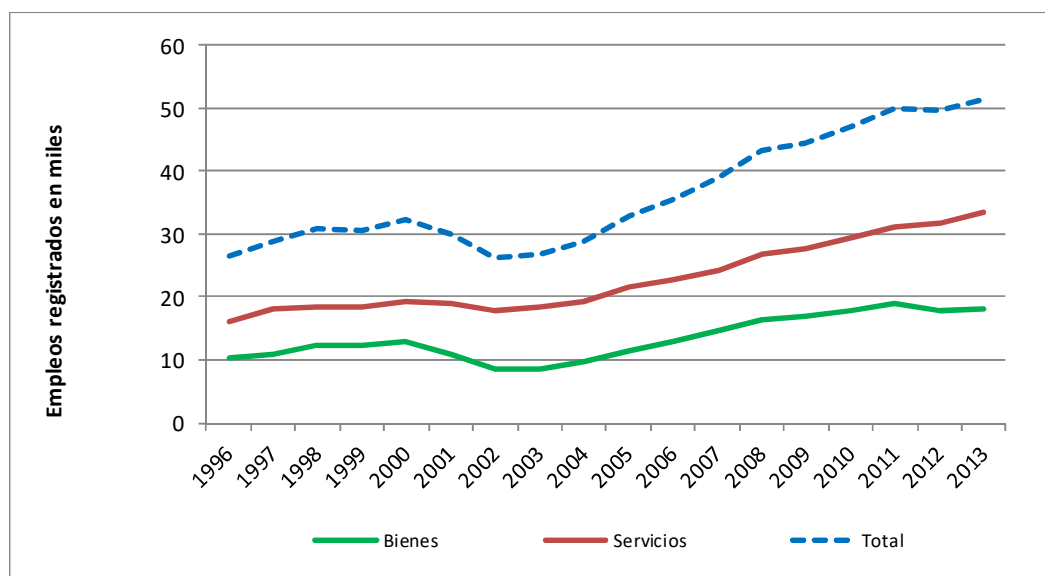

Fuente: elaboración propia en base a datos del Observatorio de Empleo y Dinámica Empresarial (MTEySS) en base a SIPA

En el sector agrícola se destaca la producción de algodón. Santiago del Estero es la tercera provincia con mayor producción de algodón del país, luego de Chaco y Santa Fe. Durante la campaña 2012/2013 produjo 142.240 toneladas, el 26% del total nacional. Más del 60% de la actividad es desarrollada por minifundistas, que se encuentran sin opciones de diversificación productiva⁷.

A partir del año 2002 comenzó a tener mayor relevancia la producción de soja, a tal punto que, fuera de la región pampeana, Santiago del Estero se convirtió en una de las provincias con mayor nivel de producción. En la campaña 2012/2013 produjo 1,77 millones de toneladas, esto es, el 75% de la región Noroeste. No obstante, a nivel nacional la relevancia es poca ya que equivalió a menos del 4% de la producción total del país.

La producción de sorgo granífero también es importante en la provincia, debido a que el cultivo se caracteriza por su resistencia a la sequía y a las altas temperaturas, condiciones propias de Santiago del Estero (en la campaña 2012/2013 se cosecharon 288 mil toneladas, el 98% de la región Noroeste). Otros cultivos que tienen relevancia en la región son el maíz y el trigo. También se destaca en la provincia el cultivo de hortalizas, entre las cuales sobresale la producción de cebolla y de legumbres (por ejemplo poroto seco).

Actividades Productivas Relevantes. Participación regional y nacional

Actividades productivas relevantes	Período	Santiago del Estero	Región Noroeste	País
Algodón (tn)	2012/2013	142.240	151.840	543.008
Carbón Vegetal (tn)	2011	92.163	103.367	405.583
Cebolla (tn)	2004/2005	35.000	s/d	773.236
Maíz (tn)	2012/2013	1.699.670	2.092.535	32.119.211
Poroto Seco (tn)	2012/2013	6.200	94.309	96.109
Soja (tn)	2012/2013	1.768.179	2.343.915	49.306.201
Sorgo granífero (tn)	2012/2013	287.890	293.970	3.635.837
Trigo (tn)	2012/2013	236.900	477.950	8.024.995
Existencias de Ganado bovino (cabezas)	Marzo 2013	1.428.590	3.229.597	50.996.397
Existencias de Ganado caprino (cabezas)	Marzo 2013	535.739	1.205.025	4.238.370
Faena de bovinos (cabezas)	2013	167.787	742.515	12.625.500
Faena de caprinos (cabezas)	2013	14.043	14.043	103.913
Turismo (plazas hoteleras y para-hoteleras)	2009	13.205	54.049	564.368
Turismo (viajeros)	2013	266.123	1.605.557	13.862.886

Dentro del sector pecuario, tienen relevancia las actividades de cría de ganado bovino y caprino. Santiago del Estero es la provincia del NOA donde la ganadería bovina se encuentra más extendida, registrando 1,4 millones de cabezas en marzo de 2013 (el 44% del rodeo de la región). La faena de bovinos se ha incrementado en los últimos años en la

⁷ Según los datos del Censo Nacional Agropecuario del 2002 (CNA 2002).

provincia, alcanzando en 2013 las 167,8 mil cabezas faenadas (el 23% de la que se lleva a cabo en el NOA).

La actividad caprina, por su parte, adquiere importancia en la provincia por la cantidad de familias de escasos recursos que se dedican a la cría como medio de subsistencia, y también por la oportunidad de utilización de los ambientes naturales agroecológicos frágiles dada su aridez. En marzo de 2013 Santiago del Estero contaba con 535,7 mil cabezas de ganado caprino, el 44% del rodeo a nivel regional y el 13% a nivel nacional. La faena de ganado caprino es también relevante en la provincia; allí se lleva a cabo la totalidad de la faena del NOA y el 14% de la nacional.

Santiago del Estero es, además, una de las principales provincias productoras de carbón vegetal. En 2011 produjo 92.163 toneladas, el 23% del total nacional.

Finalmente, cabe mencionar el esfuerzo puesto por la provincia para desarrollar la actividad turística. Las plazas hoteleras y parahoteleras de la provincia representan el 24% del total de plazas de la región Noroeste (según datos del año 2009), en tanto que el número de viajeros que visitó la provincia en el año 2013 representó el 17% del total de visitantes en dicha región. La ciudad de Termas de Río Hondo es el principal destino turístico, dado que es uno de los más grandes centros termales de Argentina.

En el siguiente cuadro puede verse la evolución de las actividades productivas relevantes seleccionadas.

Evolución de las actividades productivas relevantes

Actividades Productivas Relevantes	Fuente	1998	1999	2000	2001	2002	2003	2004	2005	2006	2007	2008	2009	2010	2011	2012	2013
Algodón (tn)	MAGyP	307.400	136.973	137.000	107.906	67.060	53.690	68.510	80.740	77.850	119.000	147.820	80.513	165.998	280.465	224.910	142.240
Carbón Vegetal (tn)	Sec. Amb.y D.S.	118.696	94.408	74.526	65.295	78.028	87.545	261.101	99.904	95.836	100.412	93.359	107.921	103.066	92.163		
Cebolla (tn)	MEcon								35.000								
Maíz (tn)	MAGyP	334.400	241.900	467.060	234.060	252.000	289.650	408.240	210.280	426.400	496.710	482.800	87.210	625.970	1.747.630	1.551.930	1.699.670
Poroto seco (tn)	MAGyP	23.980	16.874	31.894	22.850	24.620	3.735	3.915	1.000	8.852	10.914	18.570	23.780	32.856	36.585	61.305	6.200
Soja (tn)	MAGyP	279.900	520.000	631.400	509.400	1.380.000	1.473.600	1.219.900	713.920	1.572.281	1.974.800	1.550.000	394.082	2.949.636	2.467.800	873.010	1.768.179
Sorgo granífero (tn)	MAGyP	224.500	225.200	247.800	222.560	198.300	244.830	239.470	195.350	187.390	232.510	244.840	33.110	383.990	1.221.120	487.870	287.890
Trigo (tn)	MAGyP	17.800	95.800	151.000	132.000	300.000	280.500	282.350	108.790	175.260	203.870	63.930	46.910	53.170	807.300	647.150	236.900
Existencias de Ganado bovino (cabezas)	MAGyP/ SENASA (1)		751.600	817.700	792.100	1.044.169						1.389.095	1.458.089	1.328.235	1.318.987	1.333.818	1.428.590
Existencias de Ganado caprino (cabezas)	MAGyP/ SENASA (1)			420.600		706.668						378.612	389.948	397.347	408.954	427.202	535.739
Faena de bovinos (cabezas)	ONCCA/ MAGyP (2)	20.527	11.646	20.431	27.131	32.568	57.550	73.041	54.767	44.625	49.933	71.519	86.073	67.268	107.226	123.284	167.787
Faena de caprinos (cabezas)	ONCCA/ MAGyP (2)				993	14.466	5.772	5.875	15.152	23.374	25.833	19.300	21.651	16.757	16.890	14.759	14.043
Turismo (plazas hoteleras y para-hoteleras)	MTN										12.504	12.504	13.205				
Turismo (viajeros) (3)	INDEC															254.062	266.123

(1) Los valores para los años 1999/2002 fueron tomados del MAGyP, en tanto que para el período 2008/2013 (datos relativos al mes de marzo de cada año), provienen del SENASA.

(2) Las cifras para 2010, 2011, 2012 y 2013 son las publicadas por el MAGyP; en tanto que para el período precedente, la fuente de información es la ONCCA.

(3) Corresponde a datos relevados para las ciudades de Termas de Río Hondo y Santiago del Estero.

Nota 1: Corresponde s/d para los espacios en blanco del presente cuadro.

Nota 2: En la Provincia resulta relevante la producción de fibra de algodón, pero por no contarse con los valores de producción, no se incluyó en el cuadro.

Según los datos de la campaña 2012/13, poco más de la mitad del algodón producido en la provincia provino de los departamentos de Robles, Moreno y Banda. Por su parte, los cereales y oleaginosas se cultivan principalmente en el este provincial. En el caso de la soja los departamentos de Moreno, Belgrano y General Taboada fueron los que explicaron el 61% del total cosechado en la provincia en dicha campaña. Estos tres departamentos también aportaron el 56% del maíz y el 48% del trigo. En el caso del sorgo, estos tres departamentos, más el de Aguirre, explicaron el 56,5% del total producido en la provincia.

La producción de cebolla se realiza principalmente en los departamentos de Capital, Loreto, Silípica, Banda, Robles, San Martín y Figueroa; en tanto que la del poroto seco, cosechado en un cordón que se extiende de norte a sur a lo largo de su límite occidental, muestra los siguientes volúmenes en orden decreciente: Departamento de Pellegrini (51,6%), Jiménez (25,8%), Río Hondo (12,1%), Guasayán (8,1%) y Choya (2,4%).

El ganado caprino se encuentra disperso por casi toda la Provincia, siendo los departamentos de Quebrachos, Salavina, Ojo de Agua y Alberdi los que registraron en el año 2014 el 45% del total del stock provincial. Por su parte, en el Departamento de Ojo de Agua fue donde se realizó en el año 2013 la faena de dicho ganado.

El ganado bovino también se encuentra distribuido por casi todo el territorio de la provincia, siendo los departamentos de Moreno y Alberdi los que más relevancia tienen, dado que entre ambos reúnen casi un 30% de las existencias totales de la provincia (19% y 10%, respectivamente). La faena de los animales, por su parte, se lleva a cabo, principalmente, en el Departamento de Robles, que explicó el 84% del tonelaje faenado en el año 2013.

La Producción de carbón vegetal se realiza principalmente en los departamentos de Moreno, Alberdi, Choya, Juan F. Ibarra y General Taboada (en 2012 explicaron el 68,7% del total producido).

El Departamento de Río Hondo, donde se ubican las termas, concentra la mayor cantidad de plazas hoteleras de la provincia.

Actividades Productivas Relevantes. Distribución departamental

Actividades productivas relevantes	Departamentos	Fuente
Algodón	Los departamentos de Robles, Moreno y Banda aportan la mayor parte de la producción. En la campaña 2012/2013 explicaron el 50,6% del total.	MAGyP
Carbón Vegetal	Los departamentos de Moreno, Alberdi, Choya, Juan F. Ibarra y General Taboada son los que concentran la producción. En 2012 produjeron el 68,7% del total provincial.	Sec. de Ambiente y Desarrollo Sustentable de la Nación
Cebolla	Los departamentos de Capital, Loreto, Silípica, Banda, Robles, San Martín y Figueroa son los que concentran la producción.	MECON
Maíz	Los departamentos de Moreno, General Taboada y Belgrano aportan la mayor parte de la producción. En la campaña 2012/2013 explicaron el 55,6% del total.	MAGyP
Poroto Seco	Los departamentos de Pellegrini (51,6%), Jiménez (25,8%), Río Hondo (12,1%) y Guasayán (8,1%) explicaron el 97,6% de la producción de la campaña 2012/2013.	MAGyP
Soja	Los departamentos de Moreno, General Taboada y Belgrano aportan la mayor parte de la producción. En la campaña 2012/2013 explicaron el 61,2% del total.	MAGyP
Sorgo	Los departamentos de General Taboada, Belgrano, Moreno y Aguirre aportan la mayor parte de la producción. En la campaña 2012/2013 explicaron el 56,5% del total.	MAGyP
Trigo	Los departamentos de Moreno, General Taboada y Belgrano aportan la mayor parte de la producción. En la campaña 2012/2013 explicaron el 48,3% del total.	MAGyP
Existencias de Ganado bovino	Los departamentos de Moreno y de Alberdi son los de mayor relevancia. En el año 2014 explicaron el 19,2% y 10,1% del total del stock, respectivamente.	SENASA
Existencias de Ganado caprino	Los departamentos de Quebrachos, Salavina, Ojo de Agua y Alberdi son los que aportan la mayor parte del stock. En el año 2014 explicaron el 45,5% del total.	SENASA
Faena de bovinos	La mayor parte de la faena en el año 2013 se realizó en el Departamento de Robles (el 83,8% del total).	MAGyP
Faena de caprinos	Según datos del año 2013 en el Departamento de Ojo de Agua se lleva a cabo toda la faena de caprinos que se realiza en la provincia.	MAGyP
Turismo	El Departamento de Río Hondo es el que tiene la mayor cantidad de plazas disponibles.	Ministerio de Turismo de la Nación

El siguiente mapa muestra la distribución territorial de las actividades productivas seleccionadas por su relevancia a nivel provincial, en los principales departamentos productores, para los períodos en los cuales se hace referencia en el cuadro precedente.

**Distribución territorial de las actividades productivas relevantes
Principales departamentos productores**

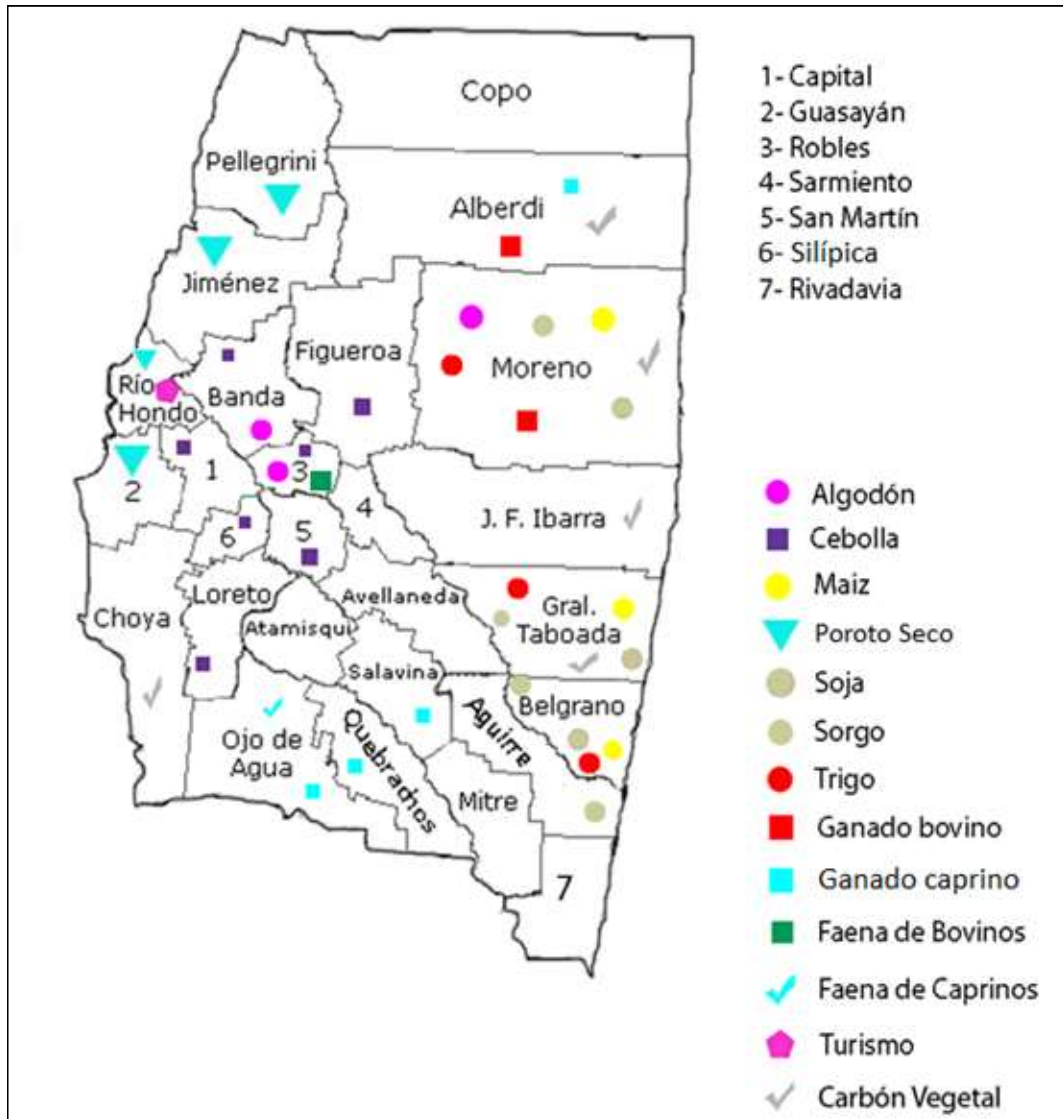

EXPORTACIONES

Santiago del Estero exportó en el año 2012 por un valor de u\$s 790 millones, tan solo el 1% del valor total exportado por el país⁸.

Exportaciones Año 2012

Concepto	Santiago del Estero	Región Noroeste	País
Valor total (en millones de u\$s)	790	5.570	80.927
Composición (en %)			
Productos Primarios	94,2	70,5	23,5
Manufacturas Agropecuarias	4,6	12,4	33,9
Manufacturas Industriales	1,3	11,7	34,0
Combustibles y Energía	0,0	5,5	8,5
Total	100,0	100,0	100,0

Fuente: elaboración propia en base a INDEC.

Las exportaciones santiagueñas están explicadas casi en su totalidad (94,2%) por los productos primarios, en tanto que las manufacturas agropecuarias y las de origen industrial explican apenas el 4,6% y el 1,3%, respectivamente, del valor total exportado por la provincia. Los destinos de las ventas externas involucraron una importante cantidad de países; no obstante, cuatro de ellos concentraron el 36% del total exportado por la provincia: Brasil (11,3%), Colombia (8,9%), China (8,2%) y Argelia (7,5%).

Exportaciones provinciales por grandes rubros (en millones de u\$s)

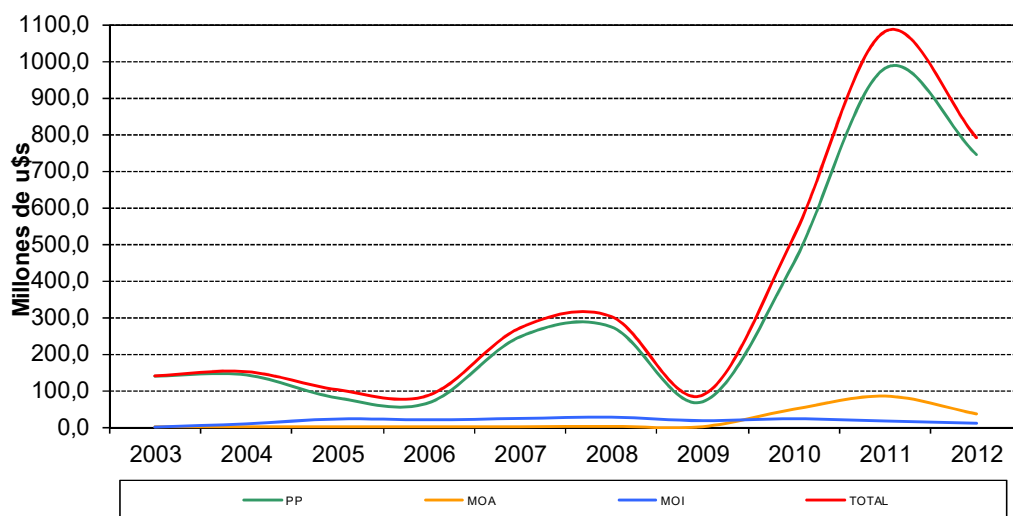

Fuente: elaboración propia en base a INDEC.

⁸ Al momento de la elaboración del presente informe, la última información definitiva de exportaciones desagregada por provincia correspondía al año 2012.

Entre 2003 y 2012 el valor de las exportaciones provinciales creció fuertemente, un 466%. En dicho período hubo, sin embargo, importantes oscilaciones en el valor total exportado, las que se produjeron al compás del comportamiento de los productos primarios. En el año 2009 se produjo una fuerte caída de las exportaciones (superior al 70% respecto de 2008) como consecuencia de los efectos de la sequía que afrontó el país y que afectó la producción de soja, así como la de otros granos y oleaginosas. En 2012 se registró nuevamente una reducción en el valor exportado, del orden del 27% respecto de 2011, año que exhibió el mayor valor de la serie analizada con u\$s 1.081 millones.

El maíz explicó el 45% del valor total exportado por la provincia en 2012, siendo sus principales destinos Colombia, Argelia, Corea, Malasia, y Perú, explicando los mismos casi el 50% del total vendido. La exportación de trigo también es relevante (significó el 17% de las ventas externas totales), siendo su principal destinatario Brasil (47%), siguiéndole en orden de importancia Perú (7%), Chile y Marruecos (estos dos últimos con el 5%). La soja representó en dicho año el 9% del total de las ventas externas, la cual fue destinada en un 85% a China, en tanto que el sorgo granífero (8% del total exportado) se destinó principalmente a Japón, Colombia, Chile y México. Las legumbres son también relevantes en el comercio exterior de la provincia (8% del total exportado), siendo destinadas en su mayor parte a Brasil, España, Argelia e Italia.

El siguiente cuadro muestra las exportaciones provinciales abiertas por principales productos y destinos.

Exportaciones por producto según destino (en miles de dólares). Año 2012}

Grandes Rubros	Productos	Destinos																				Total (E)	% Explic. F=1-(D)/(E)	% export. del prod.	Cant. de dest. totales	
		Brasil	Colombia	China	Argelia	Perú	Chile	Japón	Rep. de Corea	Egipto	Malasia	Marruecos	Taiwán	Arabia Saudita	España (1)	Indonesia (2)	Venezuela	México	Italia (3)	Rep. de Yemen	Paises Bajos (4)					Resto (D)
PP	Maíz	554	49.969	1	45.915	23.673	8.511	12.624	28.313	19.391	25.751	18.221	13.807	15.572	938	4.888	12.051	3	145	10.361	2.289	65.748	358.724	81,7	45,4	109
PP	Trigo	63.402	3.990	0	4.962	9.247	6.545	0	0	5.088	18	6.634	0	2.024	3	0	288	15	0	1.716	1	31.558	135.490	76,7	17,1	48
PP	Soja	9	881	59.352	0	78	184	6	1	2.160	1	0	23	1	5	0	455	0	109	0	0	6.313	69.577	90,9	8,8	34
PP	Sorgo granifero	27	14.945	0	0	1.483	13.318	16.260	0	0	0	0	21	2.627	0	0	0	10.838	0	0	222	5.513	65.254	91,6	8,3	22
PP	Legumbres	19.867	64	0	8.129	65	207	131	0	105	0	163	0	32	8.182	11	3.656	1.888	6.532	0	100	13.607	62.739	78,3	7,9	58
	Resto (A)	5.085	812	5.269	40	6	3.171	410	52	48	972	37	7.176	65	9.970	13.935	77	2.709	5.477	0	8.758	34.478	98.547		12,5	
	Total (B)	88.944	70.661	64.622	59.046	34.551	31.936	29.430	28.366	26.792	26.741	25.054	21.027	20.321	19.098	18.834	16.528	15.452	12.264	12.076	11.370	157.217	790.330	80,1	100,0	130
	% Explicado C= 1-(A)/(B)	94,3	98,9	91,8	99,9	100,0	90,1	98,6	99,8	99,8	96,4	99,9	65,9	99,7	47,8	26,0	99,5	82,5	55,3	100,0	23,0		87,5			
	% exportado al destino	11,3	8,9	8,2	7,5	4,4	4,0	3,7	3,6	3,4	3,4	3,2	2,7	2,6	2,4	2,4	2,1	2,0	1,6	1,5	1,4	19,9	100,0			
Rubros en %	Combustibles y energia	0,00	0,00	0,00	0,00	0,00	0,00	0,00	0,00	0,00	0,00	0,00	0,00	0,00	0,00	0,00	0,00	0,00	0,00	0,00	0,00	0,00	0,00	0,00	0,00	0,00
	MOA	0,60	0,00	0,70	0,00	0,00	0,00	0,04	0,00	0,00	0,00	0,00	0,00	0,00	1,26	43,67	0,00	1,06	38,59	0,00	75,87	8,30	4,56			
	MOI	2,05	0,00	0,00	0,00	0,00	0,00	0,00	0,00	0,00	0,00	0,00	0,00	0,00	42,47	0,00	0,00	0,00	0,00	0,00	0,00	0,15	1,29			
	Productos Primarios	97,35	100,00	99,30	100,00	100,00	100,00	99,96	100,00	100,00	100,00	100,00	100,00	100,00	56,28	56,33	100,00	98,94	61,41	100,00	24,13	91,54	94,15			
		100,00	100,00	100,00	100,00	100,00	100,00	100,00	100,00	100,00	100,00	100,00	100,00	100,00	100,00	100,00	100,00	100,00	100,00	100,00	100,00	100,00	100,00			

Fuente: Elaboración propia en base a INDEC.

(1) El resto total no explicado para España está compuesto en un 81% por Biodiesel.

(2) El resto (A) no explicado para Indonesia está compuesto en un 41% por Fibras de algodón.

(3) El resto (A) no explicado para Italia está compuesto en un 51% por Subproductos oleaginosos de soja y en un 34% por Carnes Bovinas frescas, refrigeradas o congeladas.

(4) El resto (A) no explicado para los Paises Bajos está compuesto en un 98% por Subproductos oleaginosos de soja.